

NÃO PAGO!

Depois da provocação de Bruno Araújo PP sobre o pagamento da doação aos cooperados do transporte escolar, o prefeito de Santa Teresa, Kleber Medici (PSDB) foi à tribuna da Câmara Municipal falar sobre o porquê de não repassar a doação de R\$ 40 mil à cooperativa de transporte escolar. Sobre a Lei da doação, disse ser inconstitucional. "Não posso ser irresponsável" concluiu.



08



EDIÇÃO INTERATIVA

Santa Teresa - ES

Fevereiro 2021

Edição 038

Ano IV

www.stn1875.com



STN NEWS



Marcelo Domingos Neto

"Com qual computador que eu vou?"

10



Mônica Ferrari

"Lavoro Sacro - Santo Pereira Melo"

12

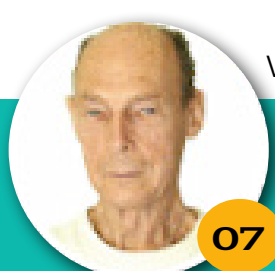

Wolf Glasenapp

"Viagem à luz - uma mensagem importante para a humanidade"

07



Simone Zamprogno

"A viagem de compras para Cachoeiro de Santa Leopoldina"

13

SANTA TERESA

É CENÁRIO DO NOVO CLIPE DA

SEVEN BRASS BAND



03

A banda de metais acaba de lançar um clipe inédito, gravado na bela e inesquecível rota do Circuito Caravaggio em Santa Teresa, região serrana do Espírito Santo. O novo trabalho é uma releitura da canção Sugar do DJ e produtor alemão Robin Schulz.

PDM

O QUE FOI,
O QUE DEVERIA SER E
O QUE ACABOU SENDO



04

8 NOVAS ESPÉCIES
DE INSETOS SÃO
DESCOBERTAS NO ES



Entrevista com
o Sr. Zurlo

06

ATIVISTAS ESCREVEM
CARTA DE PEDIDO
DE SOCORRO PARA A
REPRESA DE RIO BONITO



16



14

GUARANIS DEVEM
REFLORESTAR
100 HECTARES

ACESSO CAPIXABA AO CAPARAÓ É REABERTO

15

EDITORIAL



Por um triz

Antes de qualquer coisa parabenizamos os torcedores do Clube de Regatas Flamengo pela conquista do bicampeonato brasileiro nesse final de mês.

Amazônia I

Lançado no espaço o primeiro satélite construído inteiramente no Brasil, trata-se do Amazônia I que entrou em órbita no dia 27 último.

Tem impresso em Março

Olá queridos leitores, tenho a honra de lhes informar que a próxima edição do seu jornal, será impressa, depois de um ano inteiro sendo publicado apenas em PDF, o jornal da cidade de Santa Teresa volta com sua personalidade física, mas o virtual continuará chegando ao seu celular.

Boa comunicação

A Câmara está cumprindo sua promessa em relação à transparência, o trabalho da assessoria de comunicação com os recortes dos áudios visuais das sessões estão fazendo sucesso nas redes sociais e nos grupos de whatsapp do município. Parabéns!

PH no poder

Reeleito presidente da Assembleia Legislativa do Espírito Santo (Ales) pelo terceiro mandato consecutivo, Erick não mudou nem o primeiro vice-presidente, Marcelo Santos. Completam a Mesa Diretora: Dary Pagung, Coronel Alexandre Quintino, Raquel Lessa e Adilson Espíndula.

Início Íngreme

Um campo minado, um caminho espinhoso para o novo prefeito, que nem de longe sonhava com insurgências tão cedo. O processo seletivo tem causado tanto desgastes

internos quanto polêmicas externas. Haverá consenso no legislativo?

Agora têm oposição

Parece que nesta gestão, a prefeitura vai ter uma forte oposição, coisa que não aconteceu na gestão anterior onde o ex-prefeito conseguiu cooptar a maioria absoluta dos Edis. Agora aqueles mesmos vereadores que se comportavam como vacas de presépio se apresentam hoje ativos e bem dispostos. Reflexos claros de uma velha e viciada política onde fica claro a defesa dos interesses dos caciques em detrimento da representação da sociedade.

Serra do Gelo sem pátria

Em Junho de 2017 a comunidade da Serra do Gelo foi surpreendida com a notícia de que não pertencia mais à Santa Teresa. Desde então a localidade enfrenta dificuldades burocráticas e até mesmo atendimento em postos de saúde. Em decisão sumária e silenciosa o Idaf e a prefeitura fizeram a nova divisão sem consultar a população e sem consultar o legislativo, como de costume, afrontando a Lei municipal e federal. Curioso que a Câmara também ficou em silêncio na época. Porém a comunidade sofre desde essa época, e agora têm um vereador eleito na região, Gervásio Madalon (MDB) está sendo pressionado a cobrar agilidade na Ação movida pelo Ministério Público a pedido da comunidade, que pede a revogação da Lei que reformulou a fronteira nas três santas.

Vergonha

Hipocrisia essa nota dos governadores, sumiram com o dinheiro e não fizeram as UTIs, fecharam o comércio, potencializaram a crise econômica com fins políticos e agora depois de desmascarados, criticam o governo por divulgar o quanto de dinheiro foi remetido para cada estado.

EXPEDIENTE



Jornal
Santa Teresa Notícia - STN
www.stn1875.com

Editora Santa Teresa
CNPJ: 30.598.414/0001-25
Endereço: Rua Barão Orlando Bonfim, 595,
Vila Nova -Santa Teresa/ES
Telefone: (27) 99728-8394

Edição: [Evandro Seixas](#)
seixasbare@gmail.com
(27) 99753 9778
Vendas: [Vitor Barros](#)
@gmail.com
(27) 99885 8140
Diagramação: [Dila Pereira](#)
dilartesgraficas@gmail.com
(27) 99728 8394

Copy Desk: [Marina Raquel](#)
marinaraquel.ps@gmail.com
Revisão: [Waldyr Loureiro](#)
wloureiroadvocacia@gmail.com
Assistente de revisão: [Marina Raquel](#)
Repórteres: [Thiago Auer](#) e
[Black Jr.](#)
Dúvidas, reclamações e sugestões envie
email para [stn1875@gmail.com](#)

Os artigos assinados são de responsabilidade exclusiva de seus autores devidamente nominados no próprio texto pois podem não representar opinião do jornal.

Se você deseja escrever um artigo, envie sua proposta para nosso e-mail acompanhado de seu RG ou CNPJ para avaliação e devida publicação.

SANTA TERESA É CENÁRIO DO NOVO CLIPE DA SEVEN BRASS BAND



A banda de metais acaba de lançar um clipe inédito, gravado na bela e inesquecível rota do Circuito Caravaggio em Santa Teresa, região serrana do Espírito Santo. O novo trabalho é uma releitura da canção Sugar do DJ e produtor alemão Robin Schulz.

Seixas Baré
seixasbare@gmail.com

Santa Teresa foi escolhida para ser cenário do novo clipe da Seven Brass Band. A banda capixaba, que interpreta e faz releituras de grandes sucessos musicais de todos os tempos, acaba de lançar o novo trabalho da canção Sugar do DJ e produtor alemão Robin Schulz. As imagens foram gravadas na Kombi Riri no Circuito Caravaggio.

Convidamos o produtor e integrante da banda, Vanildo Kruger, para nos contar mais sobre o trabalho que a Seven Brass Band desenvolve. Confira:

STNews – Fale um pouco sobre a banda.

Vanildo Kruger – A Seven Brass Band é uma banda brasileira instrumental formada em 2015 na cidade de Santa Maria de Jetibá, no estado do Espírito Santo e se destaca na releitura de grandes sucessos nacionais e internacionais. No decorrer dos últimos cinco anos, conquistamos espaço em eventos diversificados, realizando inclusive participações especiais.

STNews – Como e quando surgiu a ideia de formar uma banda de metais?

Vanildo Kruger – Em 2015, em uma conversa de amigos e músicos de instrumentos de sopro, surgiu a banda hoje conhecida como Seven Brass Band. Eu, Welton Krüger e Moisés Bausen decidimos montar um grupo para tocar música instrumental de qualidade. Vieram algumas inspirações de Brass Bands americanas, mas a ideia era montar uma banda diferenciada com características próprias.

Eu já tinha experiência musical como saxofonista e também trombonista de outras bandas e grupos de metais de comunidades luteranas, onde tocava com o Welton e o Moisés. Juntos resolvemos convidar outros quatro instrumentistas de sopro e formar um grupo de sete integrantes. Achamos esta a melhor formação.

Depois da fase de ensaios, começamos a fazer algumas apresentações com o nome de Seven Group, mas logo surgiu a necessidade de mudar e decidimos por consenso,

que seria Seven Brass Band (banda de sete metais).

STNews – Seven Brass, sete metais, sete integrantes? Todos de Santa Maria de Jetibá?

Vanildo Kruger – Sim, sete músicos, todos santamarienses e com uma trajetória com a música instrumental no município. Todos têm história com os instrumentos de sopro em projetos musicais em igrejas e outras bandas locais.

Os atuais integrantes da banda são: Vanildo Kruger, Welton Krüger, Guilherme Miertschink, Moisés Bausen, Stéfany Kurth, Álvaro Koeler, Felipe Miertschink e o DJ Jonislau Delai. Três trombones, três trompetes e um saxofone.

STNews – E o repertório híbrido né, um tanto clássico, um tanto pop?

Vanildo Kruger – Nosso repertório conta com arranjos de músicos e bandas famosas como Beatles, Queen, Pink Floyd, Bon Jovi, Michael Jackson, Maroon 5, Justin Timberlake, DNCE, Dua Lipa, Lil Nas X, Amy Winehouse, Robin Schulz, Billie Eilish, AC/DC, Abba, Coldplay, OneRepublic, Kansas, Joe Cocker, Avicii, Lady Gaga, Bee Gees, Dire Straits, Europe, U2, Bruno Mars, Creedence, RPM, Tim Maia, Paralamas do sucesso, Lulu Santos, entre outros.

STNews – Fizemos uma breve pesquisa e vimos que vocês têm clipes de sucesso.

Vanildo Kruger – Sim, hoje a Seven Brass Band se dedica a produção de clipes de grandes sucessos musicais, em diferentes cenários. Nosso canal no Youtube já alcançou mais de 380 mil visualizações. Os clipes mais vistos na plataforma são Have You Ever Seen The Rain? de Creedence, seguido por Paradise de Coldplay, gravado na Capela de Santa Luzia, em Itarana. Outros destaques são Livin' On a Prayer de Bon Jovi, gravado na Estação Ferroviária de Itapina, em Colatina; Hallelujah de Leonard Cohen, gravado durante o Brilho de Natal, em Domingos Martins; a canção Imagine de John Lennon, gravado em Garrafão, Santa Maria de Jetibá.

8 NOVAS ESPÉCIES DE INSETOS SÃO DESCOBERTAS NO ESPÍRITO SANTO

Fonte: Incaper



Oito novas espécies de insetos foram descobertas na região norte do Espírito Santo. Os novos registros são fruto do projeto “Entomofauna do Espírito Santo”, que é desenvolvido pelo Instituto Capi-xaba de Pesquisa, Assistência Técnica e Extensão Rural (Incaper), com o objetivo de identificar a biodiversidade de insetos do Estado. As oito espécies de besouros, até então desconhecidos pela ciência, foram nomeadas como: *Microibidion fiuzai*, *Iquiracetima venturai*, *Adesmus culiki*, *Xenofrea simplicioi*, *Xylergates quinquetuberculatus*, *Trichonius w-notatus*, *Pseudobeta casariae* e *Xenofrea maria*.

O estudo do projeto de pesquisa contempla a identificação de espécies de insetos Coleoptera, da família Cerambycidae, que foram coletados com diferentes métodos de captura em ambiente de Mata Atlântica, nos municípios de Aracruz, Linhares e Sooretama. O engenheiro agrônomo, doutor em Entomologia, pesquisador voluntário do Incaper e coordenador do projeto, David dos Santos Martins, explicou que, embora o conhecimento sobre a biodiversidade de insetos no Espírito Santo seja relativamente

pequeno, os poucos estudos realizados nessa área têm mostrado uma entomofauna rica, com espécies endêmicas e ameaçadas de extinção.

“A conservação da diversidade de insetos tem recebido enorme atenção nos últimos anos, com o reconhecimento do papel fundamental que exercem na manutenção dos processos ecológicos nos ecossistemas. Para compreendermos a totalidade dos benefícios dos insetos no equilíbrio ambiental, é necessário identificar as espécies existentes e organizá-las com informações a respeito de seus atributos”, afirmou o pesquisador.

Os Cerambycidae, ou cerambicídeos, são bem comuns nos ecossistemas florestais onde exercem papéis importantes na manutenção e evolução dos processos ecológicos, por meio de numerosos mecanismos naturais.



Continue lendo...



Pousada
SÍTIO CANAÃ

☎ 27 99574-1225

Um momento de qualidade para você e sua família!

Faça já sua reserva!



OS BENEFÍCIOS DA PRESENÇA DOS

SAPOS

NO NOSSO

COTIDIANO



Por Alan P. Araújo

Biólogo, Mestre em Ecologia.
Doutorando no Programa de Pós-graduação em Ecologia e Evolução na Universidade Federal de Goiás.



Sapo cururu (*Rhinella jimi*). Foto por Alan Araújo

Sapos, rãs e pererecas podem não ser tão adoráveis pelo público em geral. Infelizmente, mitos e preconceitos são passados de pais e mães para os seus filhos. Seja pela aparência, que muitos acham feia, ou pela textura úmida, os sapos sofrem muita discriminação pelas pessoas, podendo ser até mortos.

Na natureza, tudo é interligado, e com os sapos não seria diferente. A presença deles é, sem dúvidas, importante para o equilíbrio da natureza e, consequentemente, para o nosso bem-estar. Pode ser uma novidade para muitas pessoas, mas eles são predadores vorazes de insetos, aranhas e escorpiões. Quem possui um quintal em sua casa com postes de luz acesos à noite já deve ter presenciado alguns sapos se alimentando dos insetos que por ali passavam. Imagine o quanto de insetos iria rondar pela sua casa se estes sapos não estivessem ali? Eles iriam se multiplicar e ficar em número descontrolável, podendo até causar prejuízo em plantações. É a famosa praga agrícola!

Os sapos se alimentam de insetos que podem prejudicar plantações! Pesquisadores já constataram que cultivos de arroz sem a presença de sapos são muito mais afetados por pragas do que aqueles que têm a presença de sapos. Além disso, animais que podem ser perigosos a nós humanos fazem parte do seu cardápio, como os escorpiões. Muitos não sabem, mas há espécies de sapo, como o sapo-cururu, que são imunes à picada dos escorpiões.

Você sabia?

A urina dos sapos não faz mal ao ser humano. Muitas pessoas têm medo de que eles façam o famoso “xixi” em cima delas. Os sapos fazem xixi como forma de defesa. É como se ele quisesse dar um susto no seu possível predador. Quando você vai espantar algum ou mesmo retirá-lo do local com a mão é comum que ele te considere como um predador e faça xixi, mas pode ficar sossegado, ele não cega e nem queima sua pele.

Então, da próxima vez que você ver um sapo pulando por aí, lembre-se que a vida dele influencia, e muito, na sua.

PDM

O QUE FOI, O QUE DEVERIA SER E O QUE ACABOU SENDO

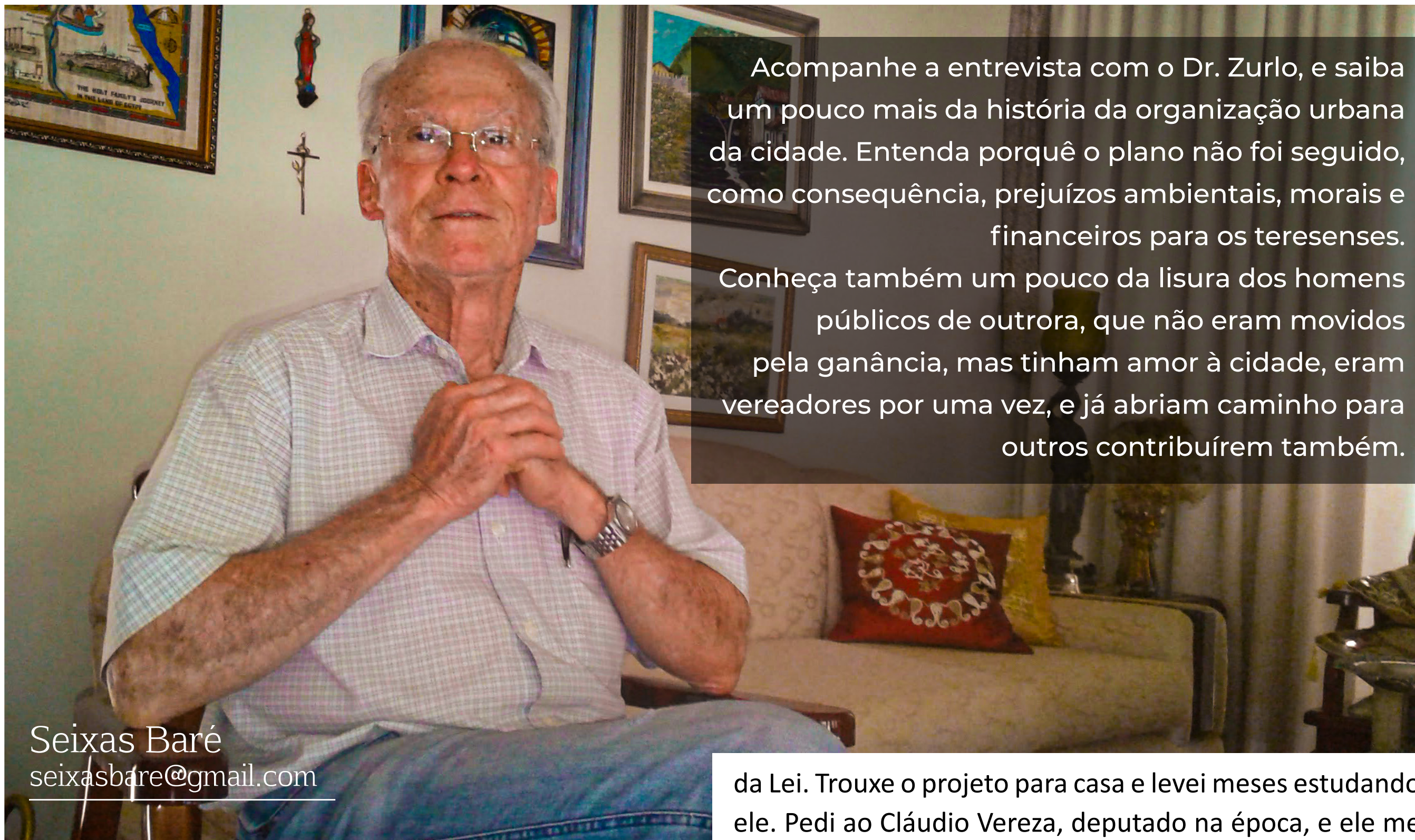

Seixas Baré
seixasbare@gmail.com

Acompanhe a entrevista com o Dr. Zurlo, e saiba um pouco mais da história da organização urbana da cidade. Entenda porquê o plano não foi seguido, como consequência, prejuízos ambientais, morais e financeiros para os teresenses. Conheça também um pouco da lisura dos homens públicos de outrora, que não eram movidos pela ganância, mas tinham amor à cidade, eram vereadores por uma vez, e já abriam caminho para outros contribuírem também.

STNews - O Sr. foi o idealizador do primeiro Plano Diretor Urbano de Santa Teresa, que mais tarde virou o PDM. Quando foi isso?

Dr. Zurlo - Em meados da década de 90, começava o adensamento populacional e Santa Teresa já tinha mais de 10 mil habitantes, havia um começo de ocupação e construções em áreas de risco. Pensei. “Se chegar aos 20 mil não vai mais ter o que organizar.” Então, peguei uma câmera fotográfica, andei pelas ruas, fotografei tudo que estava errado, foram meses de trabalho. Falei com o prefeito, na época era o Gilson Amaro, ele convocou uma reunião com o secretariado e outras pessoas, encheu o salão. Preparei um quadro grande e coloquei um painel com 80 fotografias e fiz a palestra explicando o que tínhamos que fazer para crescer numa cidade organizada, enfim, fui aplaudido, mas nenhuma providência foi tomada e nada foi feito.

Fui então à Câmara de Vereadores, fiz a mesma exposição, mas o tempo passou, também não houve providências. Então, na condição de advogado, entrei com uma ação na justiça, requeri ao juiz que citasse o prefeito e ele providenciasse o Plano Diretor Urbano (PDU) de Santa Teresa. O juiz abriu vista para o Ministério Público, que concordou e intimou o chefe do executivo. Cerca de 30 dias depois já tinha uma equipe que veio de Vitória para fazer o levantamento. Logo em seguida foi elaborado o projeto. Naquele tempo eram 5 leis que organizavam o ambiente urbano.

“*Todos os esforços para elaborar o Plano Diretor foram para a prateleira, não houve implementação. E seguiu-se o progresso desordenado como as construções na área de risco, sem água tratada e sem esgoto.*”

da Lei. Trouxe o projeto para casa e levei meses estudando ele. Pedi ao Cláudio Vereza, deputado na época, e ele me forneceu material de estudo, eu fui adaptando. O projeto ficou pronto. Chegou na Câmara e foi aprovado. Ninguém adicionou nenhuma emenda. O prefeito elogiou e sancionou, sem nenhuma ressalva.

STNews - A partir daí então a cidade teve seu ordenamento urbano?

Dr. Zurlo - Nada disso, todos os esforços para elaborar o Plano Diretor foram para a prateleira, não houve implementação. E seguiu-se o progresso desordenado como as construções na área de risco, sem água tratada e sem esgoto, e casebres pendurados na montanha. Parece até que foi uma resposta ao meu trabalho. Há poucos dias encontrei uma pessoa na rua que disse: “No Brasil, estamos precisando de uma lei que obrigue as autoridades a cumprir a lei”. Coloquei isso em um artigo meu.

STN - Me conta um pouco da sua vida, onde estudou, profissão... O Sr. foi vereador quando jovem?

Sr. Zurlo - Entrei na Escola Agrícola do Espírito Santo (Hoje Ifes) no dia 8 de Janeiro de 1948, tinha 14 anos, Dr Lúcio Fernandes Ramos, mineiro, foi meu diretor durante 7 anos e acompanhou meu trabalho. No primeiro ano, enquanto os alunos, na hora do esporte, iam jogar futebol, vôlei, basquete, etc, eu ia na casa dos professores, tinha as casas deles por lá, eu gostava de plantar laranjeiras. O diretor ficava de olho.

Fui presidente do Grêmio Estudantil em 1953, nessa época fomentamos a prática de todo tipo de esporte. Em 1954, os alunos estavam tão bem preparados que a Escola Agrotécnica do Espírito Santo foi campeã olímpica na Olimpíada Estadual.

STN - O Sr. era vereador nessa época?

Dr. Zurlo - Coincidentemente eu tinha sido eleito naquele ano, me candidatei e fui eleito vereador em 1996. Quando o projeto chegou na Câmara. Os vereadores, conhecendo meu entendimento sobre o assunto, me elegeram relator

VIAGEM À LUZ

UMA MENSAGEM IMPORTANTE PARA A HUMANIDADE

A passagem para uma dimensão mais elevada de Aluschka de 04/01/2020.



Por Wolf Glasenapp

Terapeuta Homeopata

Para todas as pessoas de bem de Aluschka.

Logo mais estaremos passando para a era dourada. Nós recebemos instruções para que vocês possam vencer o sistema. A resposta à pergunta mais importante é simples, porque nasci, e o que é que eu estou fazendo aqui nesse planeta, porque estou aqui?

Como é que o sistema funciona? Tudo começa com o nascimento de uma criança, cuja alma entra no feto na barriga da mãe com a ajuda de um código genético. Assim começa o jogo para cada um de nós.

Cada um de nós tem dois hemisférios, um da direita e um da esquerda. O da direita é intuitivo e o da esquerda é lógico. Depois do nascimento começa uma luta para todo homem entre o cérebro da direita e o da esquerda.

A intuição costuma dizer algo totalmente diferente da lógica. Na maioria das pessoas a lógica vence porque corresponde ao sistema que nos educa.

Logo depois do nascimento a criança sem peso é agredida, pela assim chamada Matrix, com uma força tenebrosa, com a finalidade de bloquear o cérebro em especial a glândula pineal, a intuição.

A criança que nasceu, a princípio, como rei e soberano absoluto, é educada por seus pais, de que é absolutamente ignorante, como um ser dependente e incapaz de tomar decisões próprias. Por isso tudo tem que ser decidido por terceiros.

Quando a criança estiver insatisfeita e começar a brigar e a chorar, é castigada. Isso é o início para outra preparação, para um sistema que torna a pequena pessoa.

Para então aceitar um programa absoluto da Matrix, ela tem que se negar a si mesma, para entender que é desmerecedor, inferior, ignorante e sem valor.

É nos dito que devemos ser gratos, de que temos um sistema que nos diz, quem nós devemos ser. Em que nós devemos acreditar e o que nós devemos fazer em nossa vida.

É nos dito, que não há a necessidade de inventar algo novo, porque outras pessoas, que tinham mais conhecimento, já inventaram de tudo para nós há muito tempo atrás. Por tanto seria uma perda de tempo.



Continue lendo...

TRANSFORMANDO SONHOS EM REALIDADE

27 99984-9559

THOMAZINI
EMPREENDIMENTOS IMOBILIÁRIOS

PERIGO NA PRACINHA DA ALVORADA



Os bancos da praça do bairro Alvorada estão se partindo em pedaços, construídos sem ferro, colocando em perigo de acidente as crianças que usam a área de recreio.

Seixas Baré
seixasbare@gmail.com

Pesando mais de 100 quilos, os blocos de concreto que servem de assentos dos bancos na pracinha do bairro Alvorada, foram construídos sem ferragem alguma e agora estão se partindo colocando em perigo as crianças que brincam cotidianamente no local.

A dona de casa Emerlinda Pretti diz que fica difícil de

acreditar que isso aconteceu. “Quando eu ví o bloco sem ferro, fiquei alarmada, como podem errar tão grotescamente, não teve ninguém para avisar? e não foi só um, quase todos estão trincados.” Conta.

Através da assessoria, o secretário de obras do município Virgilio Cardoso Madeira informou que fez uma visita hoje ao local e já acionou a empresa responsável pela obra, e esta se prontificou em providenciar o reparo.

 **Continue lendo...**

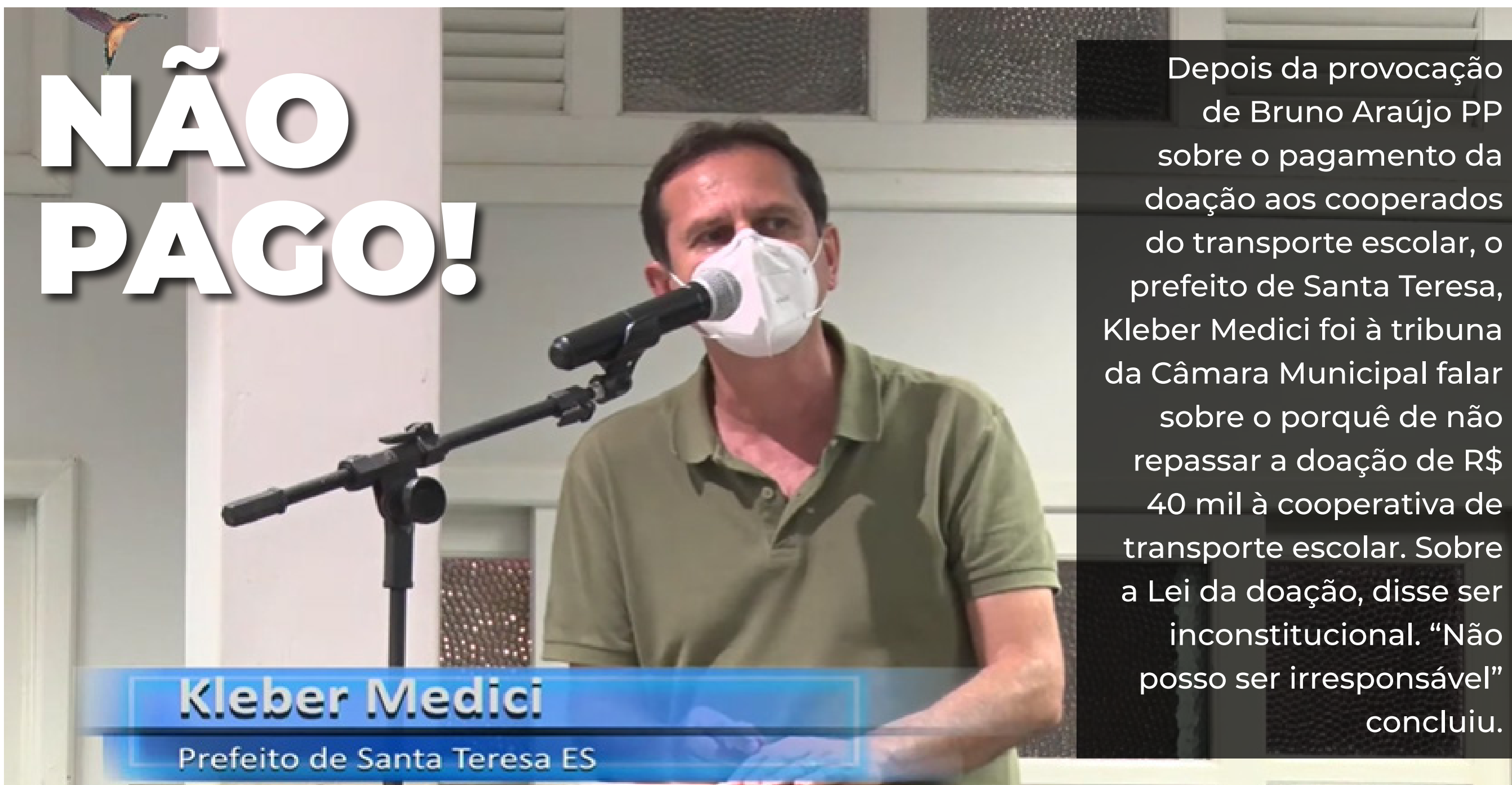

Depois da provocação de Bruno Araújo PP sobre o pagamento da doação aos cooperados do transporte escolar, o prefeito de Santa Teresa, Kleber Medici foi à tribuna da Câmara Municipal falar sobre o porquê de não repassar a doação de R\$ 40 mil à cooperativa de transporte escolar. Sobre a Lei da doação, disse ser inconstitucional. “Não posso ser irresponsável” concluiu.

“Gostaria, na oportunidade falar de um requerimento que foi feito ao executivo, vou aproveitar para responder. Claro, o Edil vai receber o ofício com mais detalhes, mas é importante que eu fale sobre a doação que a gestão anterior podia fazer para a Cooperativa de Transporte Escolar Colibri, a cooperativa que transporta os alunos de Santa Teresa, num valor de 40 mil reais, inclusive tendo a lei 2.801/2020, aprovada nesta casa, e não se sabe o porque não se pagou naquele momento, mas eu gostaria muito, e aí eu digo pra população teresense, digo para os meus queridos moto-

ristas, da cooperativa de transporte escolar colibri, o interessante é que essa lei depois de diversos pareceres da gestão anterior, parecer da procuradoria, parecer da secretaria de educação, tantos pareceres, e é interessante que desceu para esta casa de lei, aprovada pela comissão de finanças, e foi observado e aprovado pela Comissão de Constituição Justiça dizendo que a doação de 40 mil reais, era uma doação legal e que poderia ser repassado, e aí a lei foi aprovada.

 **Continue lendo...**

RODA DE CAPOEIRA UMA VEZ MÊS



Observando os protocolos de prevenção à covid, a roda de capoeira acontecerá uma vez por mês ao ar livre na Praça Duque de Caxias.

Depois de um ano trabalhando os exercícios pela internet, o grupo de Capoeira Elite dos Negros de Santa Teresa coordenado pelo Contramestre Carlos, realizou uma apresentação na sede da secretaria de turismo noa manhã do dia 31 de Janeiro, a roda se repetiu em fevereiro e o Contramestre Carlos garante que observando os protocolos de prevenção à covid, a roda de capoeira acontecerá uma vez por mês.

A primeira roda que aconteceu no final de Janeiro contou com cerca de 30 participantes entre capoeiristas e alguns espectadores.

Estava presente na ocasião o secretário de turismo de Santa Teresa, Rodrigo Brito, que mostrou intimidade com a arte, tocou os instrumentos, cantou e gingou com esportistas.

Convidamos o contramestre Carlos para falar um pouco

sobre o trabalho que desenvolve neste esporte. Na última apresentação apareceu para prestigiar a roda, o Exmo Sr. prefeito Kleber Medici e sua esposa Ivana.

Confira: <https://youtu.be/EcpLU01JXGI>

STNews - Através do Grupo Elite dos Negros você promove a capoeira em Santa Teresa. Há quanto tempo você desenvolve esse trabalho aqui na cidade?

Contramestre Carlos - Trabalho com o ensino e divulgação da capoeira em Santa Teresa há mais de 8 anos, inicialmente com um projeto social custeado por nós e por alguns parceiros direcionados aos jovens, sendo que há 4 anos desenvolvemos um projeto patrocinado pela secretaria de esporte chamado “Capoeira Cidadã”.



Continue lendo...

**HORTIFRUTI
SANTA TERESA**

27 99951-0752

**Rua Bernadino Monteiro, 75
Bairro do Eco
Santa Teresa/ES**

O melhor
para a sua
mesa

você encontra
aqui!

COM QUE COMPUTADOR EU VOU?



Por Marcelo Domingos Neto

*Analista de Sistemas (Bacharel em Sistemas de Informação);
Licenciado em Matemática;
Especialista em Gestão Empresarial;
Especialista em Informática na Educação.*

A matéria desse mês não responde somente a um pedido, mas a vários pedidos que recebo sobre: qual configuração de computador devo comprar?

Pois bem, são várias situações distintas, porém vamos

elucidar as mais comuns como computador básico para trabalho e estudos e um computador que utiliza um software mais pesado para jogar ou trabalhar.

Primeiramente é importante destacar as principais funções dos hardwares do computador: o processador é como o cérebro do computador, como o próprio nome sugere, ele que processa todas as informações - os processadores atuais possuem mais de um núcleo, para trabalhar em simultâneo variadas informações;



Continue lendo...



SANTA TERESA SAÚDE

GESTÃO E ASSESSORIA OCUPACIONAL

**CLÍNICA MÉDICA E
MEDICINA DO TRABALHO**

SERVIÇOS FORNECIDOS:

- Acuidade Visual;
- Audiometria;
- Exame Clínico (ASO);
- Espirometria;
- Exames laboratoriais em geral;
- Eletrocardiograma;
- Eletroencefalograma;
- Exame Toxicológico de larga Janela de Detecção;
- Raio X em Geral.



**ATENDIMENTO DE SEGUNDA À SEXTA-FEIRA
DAS 07:00 ÀS 17:00HS**

CONTATOS PARA ATENDIMENTO:

(27) 3259-3129 (27) 9 9773-3129 | (27) 9 9702-2123



Marcelo de Oliveira
Souza, IWA

2x Dr. Honoris Causa em Literatura
Instagram : marceloescritor
Blog: <http://marceloescritor2.blogspot.com/>

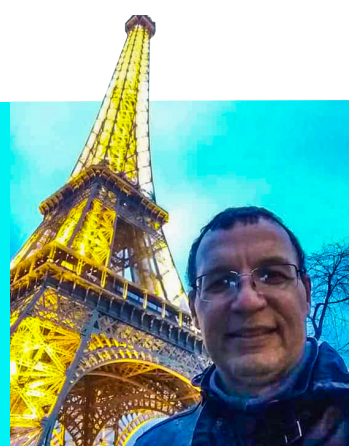

ZEZINHO QUEBRA-GELO

Muitas histórias bonitas existem entre homens e seus animaizinhos de estimação, cada um escolhe o seu tipo, como sou um morador de apartamento consciente, pensei em ter um que não incomodasse a vizinhança, que não fizesse barulho...

Escolhi um peixinho ornamental, daqueles bem brabos, com cauda curta, são os mais resistentes; mas o que um peixe poderia acrescentar de história em um conto?

Aí que você se engana, o nosso amigo da espécie zebri-nha, começou com suas proezas, dentro do “mundo aquá-tico” de quase um metro, entrava pela porta do farol e a saía pela janela, fazendo piruetas, era um verdadeiro “quebra-gelo”, pois as pessoas quando chegavam - principal-mente os que nos visitam pela primeira vez - começam logo perguntando sobre criação de peixes ornamentais.

Mas não é nada fácil, conseguir a façanha de ter um peixe como mascote, esse foi o que mais demorou, lutou contra doenças, falta de luz; “vizinhança incomodativa” - outros peixes, caramujos, lagostas - a qual ele aniquilava-os sem perguntas, pois gostava de viver sozinho no bioma.

O tempo foi passando, o nosso amiguinho se fortalecia a cada vicissitude, o aquário de “mundo” virou no máxi-mo um apartamento do tipo “kit net”, a “zebrinha” virou “zebrão”, todos admiravam o nosso amigo Quebra-gelo, muitos diziam que ele ficaria melhor numa frigideira, com cebolas e azeitonas, veja que maldade!

Mas as coisas foram ficando mais difíceis para nós e para ele, pois o bicho não admitia mais viver naquele “mun-dinho” quebrava tudo, em sua “organização”, passava a



noite todinha mudando as pedras do aquário, aquele farol que adorava tanto, tinha se transformado em um brinque-do, jogava-o para um lado e para o outro., quebrava bom-bas, termômetro e tudo mais que pudesse.

Diante dessa dificuldade toda, não conseguimos des-frutar mais da sua companhia, resolvemos colocá-lo num saco e devolvemos o bichinho à natureza, lá no Dique do Tororó, inclinamos o recipiente e ele vagorosamente saiu, deu uma olhadinha para o seu bem-feitor e saiu, deixando um vazio, principalmente no aquário, as noites não serão mais as mesmas, não teremos mais barulho de pedrinhas rolando e Zezinho agora não quebrará mais “gelos”, o que ele quebrará agora será a sua dieta com um rico banquete de peixinhos selvagens, que realmente lamentarão a sua soltura.

LÍDER EM PREÇO BAIXO



(27) 3259-2136

Rua Coronel Avancini, nº20,
Centro - Santa Teresa-ES

Lavara Sacra

ARTESANIAS, CULTURA E MEMÓRIA

Mônica Ferrari Seidel

Escritora e psicóloga, dedica-se desde 2001 ao blog *Cena Vitória*, que visa promover a cultura capixaba.



REAPROVEITAMENTO CRIATIVO

Há muitas escolhas possíveis no itinerário de uma existência. Habitante de um território de inventividades, o artífice SANTO PEREIRA DE MELO encontrou na cidade de Santa Teresa o lugar geográfico-sentimental para tecer o enredo de seus dias. Da janela do ônibus que há aproximadamente trinta anos o conduziu até a Doce Terra dos Colibris avistou a fascinante biodiversidade da Mata Atlântica e redescobriu um sentido para instigar sua teia de identidades.

Natural de Baixo Gundu, Santo iniciou há um ano uma atividade artesanal que engendra modos de fazer e lança um olhar sobre a degradação do meio ambiente. Reaproveitando garrafas de vidro, Santo cria luminárias, jarras e cúpulas de abajur. Usa colas, correntes, furadeiras, grampeadores, fios e, principalmente, resíduos. O processo criativo é essencialmente experimental. “Não tenho fórmula. Inspiro-me em peças que vejo. Faço, desfaço, faço novamente”. Um exercício de liberdade por descobertas outras. Movimento que atravessa pontes. Santo é senhor de seu próprio desejo.

Desbravador da ousadia, Santo narra o fascínio pela curiosidade que o inquieta em um ofício inaugurado na cidade que o atravessa. Confiabilidade cativada ao longo do tempo sob o olhar de um povo reservado em sua forma de acolher os que em sua terra se abrigam. Fios de elos. Cordel de bem-querer.

Com uma filosofia de vida alinhada à cultura do município, que usualmente preserva objetos herdados, Santo enaltece a importância do reaproveitamento consciente. Com habilidade retórica, diz não ao desperdício e inverte a lógica do desenvolvimento econômico como forma de massificação. Cria artefatos com identidade socioambiental. Expressa lampejos de um ideal.

“INSPIRO-ME EM PEÇAS QUE VEJO”

SANTO PEREIRA MELO



A Lider tem as melhores marcas de pneus nacionais e importados do mercado.

Preços incríveis!
Parcelamento no cartão de crédito.

Montagem,
Alinhamento 3 D
Balanceamento
Peças em geral para
automoveis e pickups



**PREÇO
RAPIDEZ
QUALIDADE**

LIGUE AGORA

27 99729-4766

@liderpneus_autopecas



A “VIAGEM” DE COMPRAS PARA O CACHOEIRO DE SANTA LEOPOLDINA



Simone Zamprogno Scalzer

Mestre Gestão Integrada do Território-UNIVALE/MG
Graduada Geografia-FUNCAB/ES

Na segunda metade da década de 1850 é fundada a Colônia Santa Leopoldina, ainda como parte do município de Vitória. Em poucos anos, Santa Leopoldina se tornou um dos principais pontos de irradiação da colonização. Com uma estrutura urbana considerável para a época com hospital, igrejas, escolas, prédios do governo e pontos comerciais. Como parte do processo de ocupação do território da Província do Espírito Santo, é criado o Núcleo Timbuy, atual município de Santa Teresa, pertencente inicialmente à Colônia de Santa Leopoldina. Durante muitas décadas e mesmo depois da emancipação os imigrantes italianos e seus descendentes precisavam ir a Santa Leopoldina realizar suas compras, bem como vender seus produtos. Para muitas famílias os únicos produtos comprados eram o querosene, o sal, trigo e tecidos, estas viviam basicamente do que produziam em suas terras. Para adquirir tais produtos os imigrantes e mais tarde seus descendentes precisavam periodicamente deslocarem-se até lá para comprar os artigos que lhes faltavam.

Qualquer mantimento, ferramenta ou remédio que faltasse, ou não pudesse ser produzido no terreno do imigrante ou no núcleo, era comprado em Santa Leopoldina (SANCIO, 2014; FELLER, 2014). E esta era uma viagem que

durava geralmente dois dias. O relato de Melício Montibeller nos descreve a viagem para compras em Santa Leopoldina:

“Pra fazer compra eles saiam daí e tinha que ir pra Santa Leopoldina. Ia com burro. Gastavam dois dias. Um dia pra ir, que tinha que descansar os burros lá. Depois fazia a compra e vinha. Que não tinha nada! Querosene, por exemplo. Se faltasse o querosene faltava tudo” (MELICIO MONTIBELLER, 2014).

Da sede do Núcleo Timbuy/Santa Teresa até Santa Leopoldina são cerca de 28 quilômetros. Mas as condições da estrada e o meio de transporte utilizado tornaram a viagem demorada e exaustiva. Em muitos casos a viagem era realizada a pé, sendo assim descrita por Müller (1925, p. 17): “assaz penosa, era uma verdadeira via crucis”. Essa viagem era feita também pelos tropeiros que transportavam o café produzido no Núcleo Timbuy para o Porto do Cachoeiro de Santa Leopoldina.



Continue lendo...

DELIVERY

PEÇA PRA JÁ!

☎ (27) 99868-2717

Law
Burger

GUARANIS DEVEM REFLORESTAR 100 HECTARES

9 dos os 24 hectares que já estão no planejamento, já foram plantados por semeadura direta, técnica que mistura diversos tipos de sementes nativas, tentando reproduzir o processo de sucessão natural da floresta. Nesta fase serão utilizados 1.294 kg de sementes de espécies nativas e 700 kg de espécies de adubação verde.

Em parceria com a Funai, a ONG Cepen estará reflorestando 100 hectares de área degradada destinados à reserva florestal nas aldeias tupiniquim e guarani da área indígena do município de Aracruz.

O cacique da aldeia Nova Esperança (Ka'agwy Porã) Werá Djekupé (Marcelo Guarani) diz que é necessário reflorestar a área degradada e recuperar os mananciais e as nascentes dos rios. “Temos cerca de 240 hectares separados para a reserva e 25 já estão no planejamento para reflorestar e 9 já foram plantados, mas existem outros fragmentos que também desejo reflorestar, somando toda a área podemos chegar a 100 hectares, vamos separar um pouco para a agricultura, mas a maior parte vamos reflorestar a começar pelo pontos mais críticos, sonhamos com a volta do frescor da floresta e um ambiente propício à reprodução dos animais.” Explica.

Marcelo diz que aceita de bom grado toda a ajuda e apoio, pois reconhece que não é uma tarefa fácil, mas exige uma gestão contínua por um tempo. “É um trabalho que me deixa feliz, porque essa área que nos foi tomada era floresta, que foi derrubada para a plantação de eucalipto por muitos anos e depois da luta dos indígenas para reaver a terra, a Lei forçou os invasores a devolver, mas já estava quase tudo degradado, temos ainda dois fragmentos de floresta onde pretendemos fazer um corredor ecológico, tenho trabalhado para sensibilizar nossos irmãos guaranis para que deixem os animais se reproduzirem, e criar culturas alternativas de frangos por exemplo, sem alterar nosso costume ancestral, mas adequar à nova realidade de forma racional. Temos a consciência de que a floresta é de todos e a todos beneficia igualmente, sobretudo os animaizinhos que precisam de um pedaço de mata.” Ensinna.

O Centro de Pesquisas Ambientais do Nordeste (Cepen) que também têm uma filial em Governador Valadares, é responsável pelo reflorestamento de 24 hectares no território indígena Tupiniquim Guarani de Aracruz.

De acordo com Joaquim Freitas, coordenador-geral da instituição, o Cepen trabalha em parcerias com empresas de diversos lugares do mundo, a exemplo de Cingapura, Canadá e Alemanha e outros que financiam ações de restauração florestal no Brasil.

As ações de restauração elas estão sendo implementadas nas terras indígenas por semeadura direta, técnica que mistura diversos tipos de sementes nativas, tentando reproduzir o processo de sucessão natural da floresta.

“Com as sementes nativas a gente consegue ter uma maior diversidade nos plantios que estamos trabalhando, além disso esta técnica tem grande vantagem que é conseguir engajar pessoas o processo de restauração, Nas oito aldeias, a instituição conta com 62 coletores em sua maioria mulheres que coletam sementes e têm na atividade um complemento de renda, vendendo essas sementes para o projeto e ajudando a restaurar as áreas degradadas.” Explica.

Joaquim conta ainda que a instituição tem a autorização da Funai para juntamente com os caciques identificar as áreas que serão reservadas para restauração florestal dentro do território indígena de Aracruz. “As aldeias podem entrar com a contrapartida, se eles tiverem por exemplo um trator, nós pagamos o operador.



Continue lendo...



ACESSO CAPIXABA AO CAPARAÓ É REABERTO

A reabertura do parque significa reaquecimento da economia na Região Turística do Caparaó.

O secretário de Turismo Dorval Uliana e representantes do trade turístico local receberam os visitantes.

Liberado o acesso ao Parque Nacional do Caparaó pelo distrito de Pedra Menina, no município de Dorcas do Rio Preto-ES, depois de mais de um ano fechado. O acesso é permitido somente a pé, até a Macieira, cerca de 3,3 quilômetros da portaria.

A visitação está aberta com limite de 80 pessoas por dia, exceto às quartas-feiras das 8h às 15h. Neste primeiro momento está liberado o acesso aos seguintes pontos: Casa Fria, Mavieira, Cachoeira dos Sete Pilões, Cachoeira e Mirante do Aurélio. Os demais atrativos permanecem fechados para visitação, inclusive o camping. Não é permitida a entrada de veículos.

O Parque Nacional do Caparaó está localizado na Serra do Caparaó, na divisa entre os Estados do Espírito Santo

e Minas Gerais. A administração do parque é de responsabilidade do Instituto Chico Mendes de Conservação da Biodiversidade (ICMBio).

O secretário de Estado de Turismo, Dorval Uliana, participou, no dia 13, da reabertura da portaria capixaba. “Este é um grande atrativo capixaba e a sua reabertura, mesmo que parcial, significa um reaquecimento da economia na região, que conta com infraestrutura completa e especial para atender os turistas de todos os lugares”, destacou Uliana.

 **Continue lendo...**

NOVIDADES NA VOLTA ÀS AULAS DA REDE ESTADUAL



Quase R\$ 200 milhões foram alocados para infraestrutura de ensino híbrido presencial/remoto na rede estadual de ensino.

Muitas novidades na volta às aulas 2021 da Rede Estadual para alunos e profissionais da educação. A afirmação é de que o Governo do Espírito Santo anunciou quase R\$ 200 milhões em investimentos para garantir a infraestrutura e equidade necessárias para o retorno seguro às atividades. As aulas têm início nesta quinta-feira (04) no formato presencial/híbrido (com revezamento de alunos) ou remoto, seguindo as orientações do Mapa de Risco.

Em coletiva de imprensa nesta terça-feira (02), o governador Renato Casagrande e o secretário de Estado da Educação, Vitor de Angelo, anunciaram a aquisição de recursos tecnológicos para alunos, professores, pedagogos e diretores. “Vamos iniciar o ano letivo nesta semana nos mu-

nicipios que estão em Risco Baixo e Moderado, com todo o suporte e protocolos de biossegurança. Retomamos as aulas em outubro no formato híbrido. Com segurança, temos que retomar as aulas, pois os jovens e crianças fora de sala de aula ficam mais suscetíveis às atividades ilícitas”, disse o governador.

Serão enviados dois projetos de lei à Assembleia Legislativa: um visando à concessão de ajuda de custo a professores, pedagogos e diretores efetivos no valor de R\$ 5 mil para a aquisição de equipamento de informática (notebook, Chromebook ou tablet), e outro dispondo do “auxílio internet” no valor de R\$ 50,00 mensais para cada professor – efetivo ou em designação temporária (DT).

 **Continue lendo...**

ATIVISTAS ESCREVEM CARTA DE PEDIDO DE SOCORRO

PARA A REPRESA DE RIO BONITO

A barragem é visitada por pessoas que trafegam entre as três santas e frequentada por muitos que praticam pesca predatória. Ativistas ambientais descobrem estudos que indicam lançamentos de esgotos e início de eutrofização.

Seixas Baré
seixasbare@gmail.com

Um grupo de pessoas de vários segmentos, incluindo pescadores, agricultores e simpatizantes da Barragem de Rio Bonito criaram um grupo de Whatsapp para sensibilizar a população com relação ao bom uso da represa e reunir forças para chamar atenção dos poderes públicos para a real situação da represa.

No dia 22 de Março, dia mundial da água, os ativistas farão um ato simbólico de pedido de socorro do manancial.

De acordo com dados levantados por uma equipe que visitou a lagoa no mês de Fevereiro, o manancial apresenta indícios de eutrofização e vários outros problemas ambientais como o acúmulo de lixo nas margens e a pesca predatória.

 [Continue lendo...](#)

PRODUTORES DE SANTA MARIA,

FORÇA POMERANA

Santa Maria de Jetibá é destaque capixaba quando o assunto é agroprodução, o município se destaca desde a produção de morangos, ovos, chuchu e até gengibre.

Seixas Baré
seixasbare@gmail.com

O município de Santa Maria de Jetibá, na região centro serrana, não é somente o maior produtor de ovos do Brasil, mas têm sido também destaque em outras culturas no Espírito Santo, e à nível nacional.

Nós colhemos alguns dados apresentados pelo anuário do agronegócio capixaba, lançado em janeiro de 2021, uma realização da Revista Safra ES. Confira:

O município de Santa Maria de Jetibá é o maior produtor de chuchu do Espírito Santo e o maior do Brasil; O município lidera a produção de ovos de codorna do ES e no Brasil; Também ocupa o primeiro lugar na produção

de ovos de galinha do ES e do Brasil; Maior produtor de Morango do ES e 7º produtor brasileiro; Maior produtor de repolho e 2º na produção Brasil; Maior produtor de berinjela do ES e 9º na produção Brasil; Lidera a produção de pepino no ES e 7º na produção Brasil; Maior produtor de do ES e 12º na produtor brasileiro; Maior produtor de vagem do ES e 2º na produção Brasil; maior produtor de pimentão do ES e 8º na produção Brasil; 2º produtor de gengibre do estado e 2º do Brasil; 4º maior produtor de Inhame do ES e do Brasil. 2º na produção de taioba do ES e 4º na produção Brasil.

<https://pt.calameo.com/read/0056399943c2dfb0ee99b>

 [Continue lendo...](#)

CLIENTES DA CAIXA PODERÃO ACESSAR SERVIÇOS DO GOVERNO FEDERAL COM A SENHA DO BANCO

A plataforma é segura e respeita a privacidade e a proteção dos dados do cidadão



Os clientes da CAIXA já podem acessar os serviços digitais dos Governos Federal, Estaduais e Municipais utilizando seus dados bancários. O acesso se dá pelo portal gov.br, que reúne informações de mais de 4 mil serviços do Governo Federal, sendo 2,7 mil deles (66%) totalmente digitais. Mais de 47 milhões de correntistas do banco que utilizam o Internet Banking ou o Gerenciador Financeiro terão acesso a serviços como Meu INSS, Receita Federal, Seguro Desemprego, Carteira de Trabalho, Abono Salarial, passaporte e outros, de forma simplificada.

A plataforma é gerida pela Secretaria de Governo Digital do Ministério da Economia, que aplica controles de segurança e respeita a privacidade e a proteção dos dados do cidadão no site. Quando o cliente da CAIXA acessa um serviço público com suas credenciais bancárias, o Governo Federal tem acesso apenas aos dados básicos, como o nome completo e o CPF, já que este último é a chave para acesso aos serviços no portal.

 [Continue lendo...](#)

XVII CONCURSO LITERÁRIO POESIAS SEM FRONTEIRAS

Marcelo de Oliveira Souza, IWA

Com o objetivo de estimular poetas de todo o Brasil e de outros países, o concurso premia os melhores trabalhos, comprovando o sucesso com sua 17a edição. Em parceria com o Celeiro dos Escritores, para a publicação da Antologia "POESIAS SEM FRONTEIRAS", onde TODAS as poesias classificadas do evento estarão publicadas.

Todos os escritores classificados receberão um exemplar da obra, na residência, sem nenhum ônus além da taxa de inscrição (via correios, registrado).

Os poetas tem que ter idade a partir dos 16 anos e devem enviar uma poesia (máximo 35 linhas ou 1200 caracteres com espaço), tema LIVRE, através da Ficha de Inscrição do site - <http://celeirodeescritores.org/inscricao.asp> opção Concurso Poesias sem Fronteiras

Taxa de inscrição: R\$ 55,00 - que corresponde a 01 exemplar da Antologia. (A ser paga através de depósito bancário, que será enviado ao participante pelo Celeiro, para a caixa de e-mail inscrita.)

É permitido participar com mais poesias, observando: Uma poesia para cada inscrição. Exemplificando: 02 poesias = 02 exemplares = R\$ 110,00

Escritores residentes, fora do país : 35 dólares/ euros por inscrição/um exemplar.

A Antologia "POESIAS SEM FRONTEIRAS" será publicada no mês: Junho/2021

Obs: Inscrições de outros países serão aceitas desde que estejam na língua oficial do concurso que é Língua Portuguesa.



Os autores residentes fora do Brasil, devem enviar o valor da taxa de inscrição, via Western Union ou outro meio que achar conveniente, se tiverem dificuldade entrar em contato com: Marcelo de Oliveira Souza - através do e-mail marceloosouzasom@hotmail.com . ou do whatsapp +55 71 992510196.

 [Continue lendo...](#)

RUA DO LAZER

com Waldyr Loureiro



Nossas felicitações ao vereador Giovane Prando por completar mais um ano de vida no último dia 02! Felicidades!!



Votos de felicidade também a Ana Massi, pessoa de grande valor para a comunidade teresense que aniversariou no dia 28/02. Sucesso em sua caminhada!



Sempre um clique plausível de

CLEMENTE LUXINGER

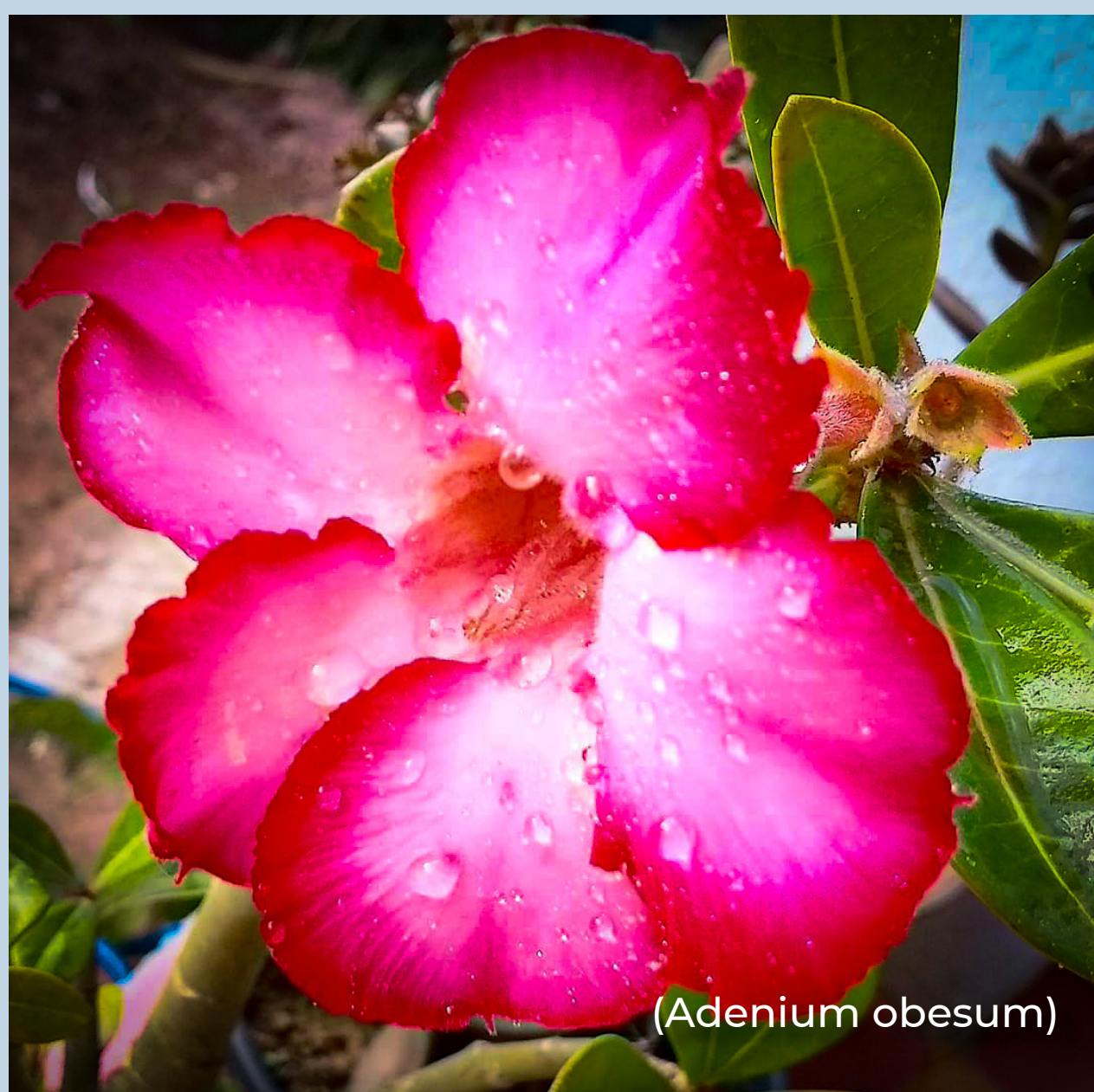

(Adenium obesum)

Parabéns à jovem Eloá Cristina que no próximo dia 08 completa 12 anos. Desejamos uma vida cheia de boas surpresas e muita saúde!



PREFEITURA MUNICIPAL DE SANTA TERESA Secretaria Municipal de Educação

A Prefeitura Municipal de Santa Teresa, por meio da Secretaria Municipal de Educação, informa que as atividades nas Instituições de Ensino da rede municipal terão continuidade no formato de ensino remoto até o dia 21/03/2021.

A previsão é de retorno híbrido (presencial e remoto) a partir do dia 22/03/2021, com os Anos Iniciais do Ensino Fundamental (1º ao 5º ano) e ampliação gradual para as demais etapas e modalidades. Outras informações devem ser solicitadas diretamente às Instituições de Ensino.

Não haverá borboletas se a vida não passar por longas e silenciosas metamorfoses.

(Rubem Alves)

